朝鮮日報
朝刊
本紙朝夕刊十二面

社說 經濟犯罪의 嚴罰

一

우리가 當面한 現下의 非常時局을 突破하기에는 무엇보다도 銃後의 精神的 緊張이 必要하는 것이로되 銃後의 精神的 緊張을 爲하여는 어느程度의 生活安定을 도모해주어야하고 또 銃後의 生活安定을 爲하여는 一定한 物價政策을 지키어야 할것이다 …

二

大概 公定價格을 違反하는 者에 對한 處罰은 總動員法 第三十三條에 依하여 三年以下의 懲役 又는 五千圓以下의 罰金 …

三

그러나 惡質의 經濟事犯을 防止키爲하여 오직 그嚴罰로써만 곳 奏効되리라는 것은 아니니 …

皇室의 御近狀

地方長官招待晩餐會席上 松平宮內大臣謹話

【東京電話同盟】松平宮相은 六日午後六時부터 兒玉內相以下內務省首腦部及 會議에 參集한 …

▲宮內大臣謹話

襄東地區殲滅戰進捗

要衝大河屯、唐縣鎭占領

【○○六日發同盟】我川俣、高野、吉高木、篠田、濱浦各部隊는 六日午前十時에 泌陽 …

流水溝도 占領

梨花가 滿發한 山西○○으로 殘敵을 追擊하는 ○○部隊

英軍、나르빅크 包圍

諸軍"로그네스" 占領

【倫敦六日發同盟】北部諾威戰線 …

英國空軍部隊 死傷者百餘名

【倫敦五日發同盟】…

빨칸方面各國兵力

無慮百萬을 突破

英佛卅萬伊十八萬蘇五十萬

英國의 地中海作戰

諸威作戰失敗陰蔽策

獨逸情報部長談

【伯林五日發同盟】…

湖北遊擊隊本據

大金舖復滅

【九江六日發同盟】…

"赤色西班牙의 前轍을 밟게 말라"

白崇禧、共產黨에 警告

【香港六日發同盟】…

島田司令長官 上海에 安着

【上海六日發同盟】新任支那方面艦隊司令長官 島田繁太郎中將은 六日午後一時四十五分 …

敵將劉文忠戰死

【○○前線五日發同盟】…

辭令

(六日發令)

人事·集會

市況 (六日)

最近米穀事情과 政府方針을 說明

農林省所管地方長官會議

【東京電話同盟】六日午前의 …

우루과이國과의 通商航海條約批准完了

六日外務情報部發表

【東京電話同盟】我國과 南米우루과이國間에 …

全國在米高의 一齊調查를 要望

【東京電話同盟】六日午後의 …

勤勞國民黨 十二日에 結黨式

【東京電話同盟】…

胃腸과 身體가 대번에 健康하게

廣告

中風病이 낫습니다

三年間이나 알튼 中風을 고친 나의 全快體驗談

東京 河井○三郞氏 談

耳鳴과 頭重이 나엇습니다

千葉縣 大川○平氏 談

손가락과 발이 麻痺되든것이

남에게드른 家傳藥의 德으로 아주 깨끗이 업서젓습니다

靜岡縣 遠藤○之氏 談

혀가 땡기는것 이낫습니다

埼玉縣 吉田政○氏 談

斷念하엿든 半身不隨가

몸을 움지기게되엿습니다

山梨縣 長谷川○吉氏 談

豊山院에 傳해오는 中風病의 名藥

이제까지 헤일수업시 만흔 難病者가 도음을바덧다

東京本鄕區湯島 豊山院

大高句麗의文化發堀

發祥地輯安과都邑터平壤大同江岸一帶

學界의注目裡, 今月中着手

조선 고대문화의 「노다지」 지역으로 한개의주목을끌고잇는 평양(平壤)과 만주국 집안(輯安)의 고구려(高句麗)에 관한 유적을 중심으로한 광범한 지역내의 다수한 고분(古墳)과 건물 기타 성(城)터등의 유적에 대하여서는 때때로 발굴 될때마다 천수백년전의 찬란한문화의 유적에 내외학계를 경탄케하고잇스나 지금까지 발굴된 부분은 현재나머잇는 유적의 극히적은 일부분에 지나지못하므로 학계에서는 할수만잇스면 보다더 구체적으로 대규모의 조사와 발굴사업이 진행되기를 갈망하든중 금년에들어 만주국측에서、또 평양은 평양박물관측에서 각기 이 오월중부터 일부 발굴사업을 개시하게되엇는데 이 양처의 발굴의결과는 거금 일천오백년전으로부터 일천오륙백년전 조선반도의 대부분과 남북만주일대를 영토로하여 당시 동아의 천하에강대한 세력을가지고 극동의 여러민족 문화사상에 막대한 영향을끼친데 고구려의 문화를 얼마큼이나마 더 규명할수잇슬것이 기대되고잇다

千載의秘密·數萬古墳

輯安四方三十里一帶에 널려진古文化노다지를

滿洲國側發堀計畫遂實現

집안은 일명통구(通溝)라고하여 바로 평안북도 만포진(滿浦鎭)대안집안현 현청소재지로 지금은 인구이만내외의 조고마한 도시에 불과하나 이집안을 중심으로한 동서십십리되는 통구평야를 바라보면 산기슭으로널려잇는 고분이 지금까지 원형이 거의완전한것과 또 모두부서진것등 실로 만여개 흙은수만으로 헤일만큼 석축분(石築墳)과 토봉분(土封墳)이 수업시 널려잇고 또 집안에서 뒤로통구하라는 개천을따라 십리가량 들어가면 산성자(山城子)라곳에 천연적 요해지가 되어잇는 산우에、산성자리가 남아잇고 또 평야에는 여기저기 크다란 초석과 기왓장이 만히잇서 한번 이땅을 밟는사람이면 누구나먼 옛날에 큰도시가 잇섯든 자리라는것을 곳짐작할수잇다 실도 이땅은 고구려가 서로 한(漢)민족과 맹렬한 전쟁을계속하면서 남으로 평양에 자리를잡엇던 한나라의 낙랑군(樂浪郡)을 물리처내고 평양에 도읍을옴기기까지 거금일천오백여년전 수백년간을 도읍하든 환도성(丸都城)또는 국내성(國內城)의 중심지로 지금에도 고구려의 예이엇던것으로 뚜렷이 또 웅장하게 증명하고 잇는것은 조선력사가 문자로 기록된 최고의 산기념비인 일천오백수십년전의 광개토왕(廣開土王)의 비석이남어잇고 그외에 한개에서 역사적가치가 가장 노피 평까되고잇는 문자만으로된 모두루총(牟頭婁塚)이란가 장군총(將軍塚)기타 아직 오색이 찬란한 사신총(四神塚)이하 고구려의 풍속을 가지가색으로 그린 십수개의 고분으로 어미 고구려의 문화가 얼마나고도로 발달되엇섯던가를 증명할것들이 뚜렷한 이땅이다 물론 이미나타난 유물도 상당한내용을 가젓다하지만 아직도 발굴되지못한 고분으로도 적은산가튼 고분이 무수히잇서 이러한고분을 계속하여 발굴하는날에는 지금까지생각지 못하엿던 유적과 유물을 다시 얼마나 더만히 차저내일는지 모른다는것이다 그리하여 조선역사상에 잇서서 또는 극동의 역사상에잇서 가장 선진적지우에 잇스면서도 사기로전하는역사가 그중 빈약한 고구려의 역사를 실지로 지하에숨어잇는 물질적자료에 의하여밝힐것이 만흐리라는것이다 그래서 벌서 수십년전에도 조선총독부의 고적조사위원회의 손으로 조사된일이잇스나 계속하여 조사발굴되어오던중 사오년전에도 일부발굴작업이 잇섯스나 아직도 발굴할것이 만흐므로 그간 만주국에서 계획중이던 조사발굴대가 금년만은 꼭예정을 실현키로하여 오월중에 작업에 착수하려는것이다

大規模로着手

집안의 고구려고적발굴과 보존에대하여 집안현 [illegible]장([illegible])씨는 다음과가치말한다

그동안 여러가지 사정으로하엿스나 이미 처안도 정비하엿고 하오도 도시계획사업의 진행에따라 만주국으로서도 고구려고적을 더조사발굴키로되어 이번오월중에는 상당히 큰규모로가춘 조사대가 신경(新京)으로부터 오기로 되엇습니다 물론 만히기대되는데 이보존책에 대해서도 만전을 다하기에 이바지할것은물론 일반에게도 널리公開하려고 계획합니다

大收穫을豫想

평양박물관장 小泉顯夫씨는 금번발굴계획에 대하야 다음과가치 말한다

이번 발굴에 당하야도 예산이극히 적은것이므로 일을 만히할수는업스나 작년 청암리 그뒤를 계속하여 할터인데 적더라도 완전히 밝힌다는것은 조선불교사 내지까지 불교가 건너간자최를 실지로 규명하는 큰공적이 될것으로 밋습니다 또 대성산의 산성안도 조사하면 상당한수확이 잇슬것입니다

활짝웃는牛耳洞벗꼿

이번에새로 명승천연기념물(名勝天然記念物)로서 지정되어 이때 한창 활짝한때 영구히 보존되게된 우이동(牛耳洞)의 벗꼿은 그동리바위 만보다 늦게피기는하나꼿 송이는 그보다 훨신 어여쁘고탐스러우며 생연도 길다 조선서는 보기드문 이우이동의 만첩벗꼿은 이곳의 아름다운 산수와함께 자연의 국가림 장이어산 사들의 눈을 영구히 정시해것이다 (사진은 만개한우이동만첩 벗꼿)

大成山城内寺址와上五里遺蹟發堀

佛敎文化史解明의열쇠를잡은平壤博物館

평양은 고구려가 당(唐)나라와 신라(新羅)의 연합군에게패하여망한 거금일천이백칠십여년전까지 약이백사십여년간 도읍을 하엿든곳으로 집안에서 이미고도로 발전되엇던 문화가 대동강(大同江)유역의 기름진평야지대에 옴마와서 더욱 발달하여 난숙한경에 이르럿던것이다 지금도 평양부근일대에는 다수한 고구려의 유적이 잇는중 이미 세계적으로 소개된것으로는 강서(江西)와 용강(龍岡)에 잇는 고분의 찬란한 벽화(壁畵)가잇고 또현재의 평양에도 당시의 웅대한 성벽이 남어잇고 또 대성산(大成山)의 산성가타 허다한 건물의 자최가잇서서 당시의 도시가 얼마나 굉장하엿스리란것을 넉넉히 증명하고 잇다 그런중에도 작년에 평양박물관장 소천(小泉)씨가 발굴한 청암리(淸岩里)와 상오리(上五里)의 건물자최는 모두가 그당시의 절자최로 조선과지단등으로보아 모두 당시의 가람(伽藍)형식으로 즉할수잇는것이다 즉불교가 상고시대에 조선에 들어오기는 고구려가 처음으로 일천오백수십년전 소수림왕(小獸林王) 시대이요 그다음에 백제(百濟)에 들어온것이 고구려보다 십여년떠러젓고 신라는다시 백제보다도 일백사십여년떠러젓고 이로부터 불교문화는 다시현해탄을 건너가극동문화에 가장중대한변혁을 주엇든것이다 즉불교가 맨먼저들어와 융성햇든 것으로보아 고구려에 불교문화가 대단한발전이 잇섯슬것은 짐작할수잇스나 그유적으로는 고분의벽화에 나타난적은부분뿐으로 구체적내용을 검토키는 힘들어든것이 작년청기 평양박물관의 발굴로써 고구려시대의 가람형식을 완전히그린형대로 알어내일수가잇섯고 따라서이형식으로 비추어볼때 경주(慶州)나 또내지의 경도(京都) 대판(大阪)부근에잇는 상대의불교유적 또는현재도 남어잇는가람에대하여 시대적 판정을 결정적으로 내일수 잇게된것이다 이러한귀중한 발굴작업의뒤를이어 평양박물관에서는 금년에도 이 오월중으로 시작하여 전상오리의 절자리를 다시 계속하여 발굴하는동시에 당시의 산성이잇는 대성산 산성안의절자리를 일부발굴하고 또 산성수원도 개략한 조사를하려는것인데 모두가동방문화의 여명기를 밝힐 조흔수확이 잇슬것으로 기대되고잇다

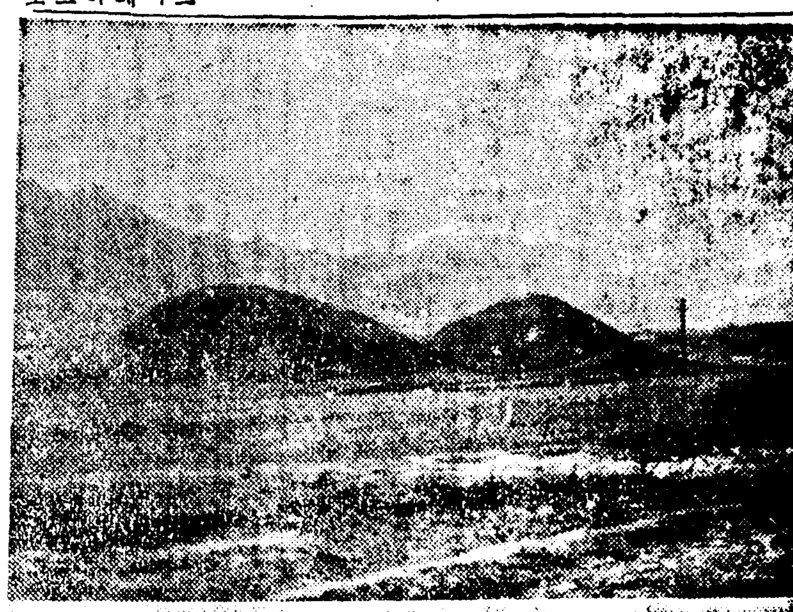

(사진(상)발굴을기다리는 천고의비밀 집안의고분과 (하)평양청암리엣절터)

秘密去來의發覺危機에

國防獻金을申請

不當利得한고무신都賣商들의厚顔

平壤署、嚴罰方針으로取調開始

【平南支社電話】 고무신도매상들이 공정가격이 발표된이후 여섯달동안 물건이귀해진것을 기화로 만흔것 폭리를취하다가드디어 사찰의눈에 들어나게되자 자진하여 부당이익금을 국방헌금하겟다고 말해온 뻔뻔한사실이 잇다 즉 평양부설암리(薛岩里)의 고무신도매상안모(安某)등 여러명은 가진수단을 다하여 고무신공정가격 실시이래 박리분이나 한켤레에대한 공정가격 칠십전내지 팔십전하는것을 일원이상에서 일원삽십전씩에 팔아 이번에도 아는사람에게나 면직레씨들에게 대부분은 비료한분이나 지방으로만 보내어 엄청난폭리를취하여 평균매상고를 십만여원으로 친다고 하더라도 부당리득이 이상확가량이나 되므로 모두가 이십여만원이라는 거액에달하고잇다 그러나 이분들의 구입액을 일천오백원 이런 (中和)경찰서에서 모고무공장 주인을 취조하는가운데 이러한사실이 폭로되어 그들의 신변에도 위험이 절박하엿슴을 알자 오일밤 전기 부내 설암리 안모의집에 모이어 도매상연합이모이여 협의한결과 우리가이가치폭리를보것은 국가비상시에 부당이익이므로 부당이익금을 국방헌금하자고 결의한다음 용일아침평양경찰서에찻가서 이사실을 자수하려다이다 그러나동경찰서에서는 이사실을할이나 되는터이므로 이번의그 안주(安州)에서는 경제게에서는 국방헌금하는것으로 물취조가끗나는대로 공정가격이문제로하고 지금까지 폭리를 엄격히 실시를하려이므로 경제사범은 그대로국과할수업는 자들에게 엄일이라하여 취조를개시하기로되 흡것이나 이사실을 계기로 아니라 그런데여기주목되는사실은 고무신도매상의 손해치 전조선 그대로 어떤것도까지공정가격을 실시 될것으로보아 이들에게 배급되는동은 전배량의 으로되어잇다

政務總監친구라고 豪氣부린醉漢留置

부내화금정 삼정목 주소미상 경영미량(政影美良)(?)은 오일밤 한강통십삼번지 대내(大內) 음식점에서 술을 잔뜩먹고 여페잇는 모중임에게 행패를하므로 용산서원이 달려가서 제지를 하엿든바 『나는 정무총감의 친구라 내몸에 손대지마라대어도 너는 면직을시킬것이다』라고 하며도리어순사를 따리려드비엇다가 유치장신세를지게되엇다

殊常한行人

용산경찰서에서는 오일 부내인사견걸 [illegible] 답을 하지안흠으로 수상히여기어 취조중인데 그는대전부대흥정(大田府大興町)출생의 이덕제(李德濟)로서 절도범의가잇슴으로 계속취조중이다

賭博團捕盡

오일밤 여덟시반경 부내삼청정(三淸町)삼십오번지부호 민형기(閔衡基)의 사랑에서 서대문정사는 박영화(朴泳和)등네사람이 꼼패도박을 하는현장을 종로경찰서원이 습격하여 네명을 전부 체포하엿다 판인절배신원

"쓰레기로煉炭을"

大阪市에서製造成功

대판(大阪)에잇는 칠십만의가정을비롯하여 각공장과 각회사에서 내버리는쓰레기가 매일가치상십만관이상이나됨으로 이쓰레기를가지고 다돈두탄(다돈묘炭)과 연탄(煉炭)등을 제조하고자 대판시에서는 획기적탄화계획을세우고 작년봄부터 대판시보건부(保健部)의 서항(西向)기사와 덕산(德山)기수등이 연구를하여왓는데 마츰내 탄화하는데 성공하게되어 근일중에쓰레기를 처치할공장을 설치하고대량생산을 하리라한다 탄화방법은먼저쓰레기로부터 유리와 쇠붙이를골나버리고 남은 나무조각(木片)과 종이(紙片)새끼(繩)등을 개조로(改造爐)에 너어가지고태우면 훌륭하게탄화된다 탄화한이것을 다시기계로서분말로한뒤에 거리다가 무연탄가루를섞어가지고 두탄과 연탄을 맨드는것이다 그런데 일관에 약백만관이나 생산되리라한다

經濟榮養食研究

"갑싸고맛잇고榮養잇는것을"

總督府衛生課의發奮

조선사람의 체력을 일층증강하여 시키고저 총독부위생과에서는 전시국민식(戰時國民食)이라고할감싸고 맛잇는 영양잇는경제영양식(經濟榮養食)을 연구하고잇다 동과에서는 위생시험실과 협력하여 그동안 고추가루 된장 간장 등수박사(小林博士)中村博士와 경성제대소아과 고하박사(高井博士)에게 위촉하여 경제영양식을연구하고잇는데 여 주요식품을 적출(抽出)하고 카로리(熱量)를 산출하여 무엇이가장 영양가치가 만라는연구를 거의완성하엿는데 이 연구결과로 경성의전 소아파 의한결과우리가이가치 국민을 위하여 절반하엿습니다 일반 전기 부내 설암리 일반 조리법(調理法)을 만들어 조선되면 위인각공장과 학교기숙사와 급식소와아동 도시와농촌의 공동취사(共同炊事)에 장려하여 점차 국민가정에까지 보급시킬 계획이다

列車에서飛降

漢江에投身自殺

商業에失敗한靑年

사일오후세시반 경성역을 떠나서 인천으로가던열차가 한강철교를 지나고잇슬때 삼십가량된사나이가 차창으로부터 강물에 뛰어나려 다리의 난간에부디치고 물속에떨어저서 무참한죽엄을하엿다 용산서에서 시체를건저가지고 조사한결과 이사람은강화군강화면관청리(江華郡江華面官廳里)일백이십육번지에사는 김영섭(金永燮)(二七)으로 패를한후 여기저기로 돌아다니다가 이전부터 통산에서 서울노와서 하도방하고 집으로가던도중에이가치사들한것이라한다

京城保導聯盟

今年度事業協議

경성보도연맹에서는 지난사일 이사회를 열고 금년도 사업계획및 팔만여원이나되는 예산을 심의결정하엿는데 예산은 작년도의 일만오천여원에 비하면대단히 팽창되엇다 다음 금년도의 주요사업을보면 청량리에잇는 향상원(向上院)에 오락장과 체육시설을 충실히하는한편 기보한바와가치 백명가량을 수용할수잇는 한옥을 짓고 또한학용품을 싸게사서 각학교에 배급하려고 지금연구중이다

曆

▲五月七日(火曜日)陰四月一日 干支 庚戌 ▲日出 午前五時三[illegible]分 ▲日南中 午後零時[illegible]分 ▲日入 午後七時[illegible]八分 ▲晝間 十二時五十六分 ▲月入 午後七時一三分 ▲月出 午前五時二四分 ▲滿潮 午前五時二○分 午後五時二○分

今日의天氣 雲

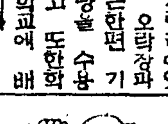

무 비싼담배를 피웟는지 그 혼도에든 너 ○ 담배한대로 태워버린 덕수소학교 복습책게에 삼십팔환원。○ 레의 적신호라고、혼란것은 악성인플 백원짜리가 여북해야 엿장수가 백원짜리를 가젓깃소。

支那의蹴球、排球參加하기를慫慂

支那의 中國東亞大會準備委員會로부터 지난三日體協에 東亞大會委員會에 對하여 支那는 準備의 關係로 東亞大會에 蹴球와 排球의 兩競技 參加를 正式으로 通告하엿는데 東亞大會委員會에서는 總務會에서 協議한結果中國의 兩競技의 參加를 慫慂하게되엇다

東亞大會野球

滿洲代表滿俱로決定

【奉天六日發同盟】東亞大會의滿洲國代表를 決定할選拔野球大會決勝戰新京滿洲國對奉天、滿俱戰은 六日午後四時三十分부터 奉天、滿俱球場에서新京先攻으로擧行된바 結局十五對五로 奉天、滿俱大勝、東亞大會滿洲國代表를 이되엇다 ▲新京對奉天戰

	一	二	三	四	五	六	七	八	九	
新京	0	0	2	0	0	1	0	1	1	5
奉天	0	2	4	0	4	5	0	0	A	15

中等籠球리그

中東과協實이 來八日決勝戰擧行

大日本籠球協會朝鮮支部에서는 昭和十五年度 中等籠球리그戰을 지난四月二十五日부터 昨六日까지 每日府民館에서 A코ー트와 B코ー트로나누어서 擧行하여왓는데 六日까지의成績은 다음과같다

▲協實對[illegible] 協實 24 (8-8, 6-10, 2-2, 8-2) 18 [illegible]

【官立】養正對、[illegible] A코ー트에서 [illegible] B코ー트에서行 大東大勝五勝一敗 [illegible] 그리하여 A코ー트의勝者 中東과 B코ー트의勝者 協實이 來八日午後四時부터 全勝이어서 決勝戰을 擧行케되엇다

▲昨六日까지의戰績 ▲中東 大勝六勝 ▲協實 大勝五勝一敗 ▲養正 大勝四勝一敗

中等野球리그

中央軍이憤敗

中央體育研究所主催의 中等野球리그戰은 昨六日午後四時부터 京城運動場에서 擧行되엿는데 第七勝負는 結局 徽文이 十三

	一	二	三	四	五	六	七	八	九	
中央	1	0	2	0	0	0	0	0	A	
徽文	1	0	3	0	0	0	3	0	0	

7−13A

軟式日本代表

日本軟式庭球聯盟에서는 大會의日本代表選手十二名(六組)를 다음과가치 決定發表하엿다

【監督】川端正夫(鐵道省)【主將】[illegible](日本電工)【會計】足立岩吉(立教)【主將】安友省三(東京市役所)【選手】津谷勝人(大阪岸本倶)山名忠夫(愛知)名鐵)手鍋彰(法政)和田[illegible](茨城日立)井田門一(東京市役所)安友省三(東京市役所)岩佐正資(中大)吳啟三郎(立命大)淸水市郞(靜岡庭球)佐佐木健康(東京北魚倶)

京都、岸和田優勝

關西中等選手權

第十三回 關西中等學校陸上競技對校選手權大會 第二日은 五日午前十時부터 神戶市民運動場에서 擧行된바 다음과가튼 成績으로 師範部에는 京都師範、中等部에는 岸和田中學이 各各優勝하엿다

=中等部=

【八百米決勝】1高橋敏浩(舊師中)2分15秒6、2村田(岸中)2分16秒8、3犬飼(明星商)2分17秒8

【百十米高障碍決勝】1羽田(岸中)19秒5、2田中(岸中)20秒2、3山本(岸中)20秒4

【四百米繼走決勝】1兵庫工業(大谷、小皐、和田、三宅)48秒4、2齊美商業48秒、3大谷中48秒5

【走幅跳決勝】1原田房家(北野中)6米46、2大黑(北野中)6米7、3岸(豊中)6米07

【投圓盤決勝】1稻葉俊寿(第三神港)28米72、2杉本(大阪中)27米95、3二川(甲南學院)27米83

【五千米】1高橋敏浩(舊師中)17分、2田改井(峰山工)17分6秒2、3勝間野(同志社中)17分23秒4

【二百米低障碍】1田中絶一(岸中)29秒、2長谷川(京都二商)29秒4、3寺嶋(同志社中)29秒8

【投槍】1西浦淸(岸中)39米23、2[illegible]、3川崎(海草)32米50

【八百米】1左藤男(京都)2分12秒5、2八木(兵庫)2分13秒3、3鶴海(天王寺)2分18秒7

【百十米高障碍】1藤井浩一(奈良)18秒、2中西(京都)18秒8、3前田(天王寺)19秒8

【四百米繼走】1京都(中川、谷三好、田口)47秒5、2天王寺47秒8、3奈良49秒4

【走幅跳】1大森健(和歌山)6米35、2藤井(奈良)6米21、3中川(京都)6米21

【投圓盤】1大槻秀治(京都)27米44、2田口(京都)27米40、3早圭(天王寺)24米38

【二百米低障碍】1山口明西(京都)27秒6、2辻本(天王寺)28秒1、3藤井(奈良)28秒8

【五千米】1增山(和歌山)16分57秒8、2八木(兵庫)17分6秒8、3足立(京都)17分39秒6

【投圓盤】1大槻秀治(京都)35米14、2中西(京都)32米05、3上平(奈良)25米78

軟式野球리ー그對陣日程決定

今年度京城軟式野球聯盟主催의 第二回春季리ー그戰은 十五日부터 二十八日까지 擧行하게되엿다 參加팀은 二十六 그 對陣日程은 다음과가티 決定되엇다

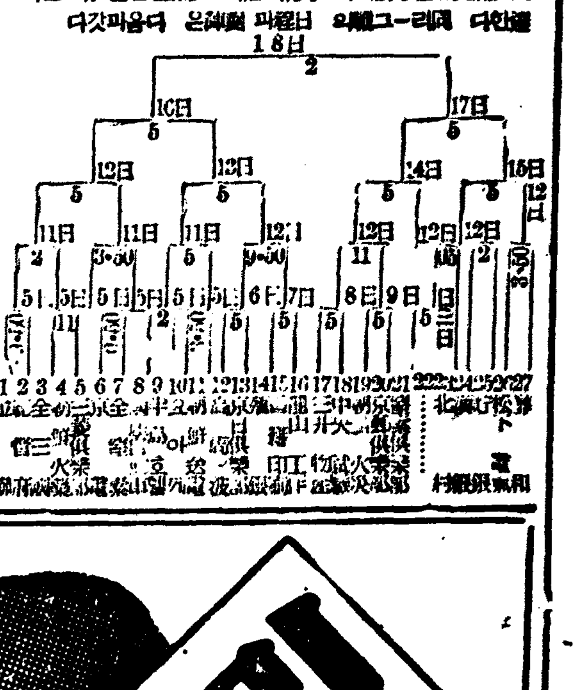

第一回 全朝鮮씨름選手權大會

朝鮮씨름協會、朝鮮씨름同人會共同主催와 本社後援下에 第一回全朝鮮씨름選手權大會를 來五月十五、六兩日間午後三時부터 京城運動場에서 擧行케되엇다 同大會는 一般部個人戰과 中等部個人戰으로나누엇는데 一般部에서는 왼씨름과 바른씨름을하고 中等部에는 왼씨름만하게되엇다

五月十五·六兩日間 午後三時開場 於京城運動場

◇申請期限 五月十三日까지 ◇申請場所 本社運動部

◇種目 一般部(왼씨름과바른씨름)中等部(왼씨름) ▲參加金 五十錢

主催 朝鮮씨름協會 朝鮮씨름同人會

後援 朝鮮日報社

消炎布劑 ネオホスカ 네오호스카

感氣·肺炎·肋膜炎에 準備하라!

濕布보다나은最近巴布劑

鬱血의消散、疼痛의除去、筋肉硬結에非常한効力을 주며化膿性을顯著하게減殺시키는稀有의巴布劑로서好評받는다

効能 肺炎、肺尖加答兒、氣管支炎、咽喉加答兒、神經痛、로이마치스 打撲症、中耳炎

種別 百瓦 二百五十瓦 五百瓦

東京芝區田村町一ノ四 日本藥品株式會社

朝鮮總代理店 株式會社 新井藥房

全朝鮮의 靑年은이러나다!

리부론돈은 우리나라最高의三藥으로 미오劑로서 모든化膿性疾患에 놀라운効果를 가잇습니다。

淋疾은 사람의 敵입니다。

萬若淋疾로 괴롭혀잇든이잇거든 곳 리부론돈을 連用하시라 單三日의 連用으로 正確하게 殺菌의目的을 다할수잇습니다。

淸淨한肉體로 子孫의繁榮을!!

體內의淋性을리부론돈으로 곳 消滅시켜주십쇼。그리하야金道로부터 한사람도남기지안코 淋疾患者를淸掃시킵시다。興亞의精神을 體得하여 子孫의繁榮시키기를盟誓합시다。

리부론돈은 三日間(一日三回)의服藥으로 止痛止膿의効果를보며副作用이업는것이다。

適應症 淋·慢性淋疾·急性膀胱炎·中耳炎·黴毒性·丹毒·敗血症·産褥膿瘍·産褥熱·子宮內膜炎·其他모든化膿性諸疾患等

總發賣元 株式會社 新井藥房 京城府南大門通

北鮮代理店·株式會社 淸津新井藥房 淸津府浦項洞

리브롬돈

定價 二○錠 四·○○ 五○錠 八·○○ 他에粉末 二五瓦 五百瓦

リブロンドン錠

東京市芝區田村町一ノ四 日本藥品株式會社

中部版

混食成績殆不良
府內各學生벤또調査로判明
仁川府管下에再通牒

【仁川】국책상 식량대책에 대면을 해서는 관계각당국에서 쌀을아껴먹도록 여러방면을통하여 절미운동을하여 오든바인데 이에 인천부에서는 작년부터 각소학교아동들의 점심밥을 조사하여 일반가정의 절미에대한 태도를 추상해보면 아직도 절미운동이 철저치못하다 그중에도 백미를 만히먹는수효는 내지인보다 조선인측이 만흔현상이므로 이에 인천부에서는 각소학교 아동들 ...

미천불엇고저 이용은도적(賊)... 구일부터 오늘까지 북본정(北本町)손(孫)모의객실을비롯하여 유린관(有隣館)중앙의원(中央醫院)등 현관아페노혀잇는 손님의 구두를 면즈시훔처다가 권모(權某)의 고물상에 네차례 나팔아먹다가 지난오일 형사대의손에발각체포되엇는데 나이열여섯에 이런범행은 벌써두번째인 전과자라한다

...씨의 기념비 제막식을 오는구월중 한꺼번에 거행하기로 결정한후 전기총회에 보고하여 전교학생구배명에 대하여 일인당일원식을 중수하기로 결의한후 산회하엿다고한다

食糧對策座談會

【楊口】식량부족문제로 큰걱정을보게된 양구지방은 맥작도역시 지난겨울동안 장기한발로인하여 오할이상이 말라죽어 농가에서는 비바테다 대용곡물을 심으는한편 관계당국에서는 이문제를 원만히해결하기위해 여러가지로 강구중이던바 지난이일오후여덜시부터 양구공회당에서 본도경찰부보...

仁川昭和高女
志願期日延期

【仁川】인천소화(昭和)고등녀학교는 기부하엿거가지 지난오일까지 입학지원자의 원서마감을 하려든것이 지방지원자의 원서...지원하는 학생이 이우 준비관계로 인하여 사흘을 늦추어서 ...리라한다

제출이 늘어되어 ...까지 ... 그러 ... 고 시험은 ...부터 ... 정해 ...

竊盜行脚타被逮

【開城】부내만월정(滿月町)사박칠십사번지 정모(鄭某)의이남정유성(鄭有成)(一八)은경재성(鄭在成)(二〇)는두장중이는 선천적으로 도벽선(盜癖性)을 타고난것이니라는학교는 즉기보다 실허하다고 부모업는 고아와가치 방거리를 떠돌며 "빵"과 파자를사 ... 더 바치불가하도록 각소학교를 비롯하여 중학교까지 다시공은을모내서 각가정에서 훈시를한하도록 주의를환기시키엇다

槐山第二小學
後援會開催

【槐山】괴산제이소학교(槐山第二小學校) 후원회에서는 지난이일오후삼시에 소학교강당에서 평의원회를개최하고 소화십사년도세입출결산서 십오년도 세입출 예산안을 (총이하고저기총회를오는오일에 개최하기로 결정하엿다 그리고 정용권(鄭龍權)씨로다 삼수년 근속기념표창식 교사나서석 당교의인 김응구(金應...

蘇島面에서도
食糧傳票制實施

【槐山】시외 고양군독도면(高陽郡纛島面)은 사천여에 이만여인구를 가지고잇스나 식량의산출이란 별로하지안하 일반면민의 식량문제가 우려된다함은 기보한바어니와 시내에서 전표를사용하게되자 더욱우려하고잇든바소관뚝섬주재소에서는 도배급조합(道配給組合)과 절충한결과 뚝도면민에게도 식량배급을 하게되어 지난오일부터 전표를실시하여 식량을배급하게되엇스므로 면민들은 식량문제가 해소되어 기뻐하여 마지안는다하며 식량배급을 밧게된인구는 일만이천여명이라고한다

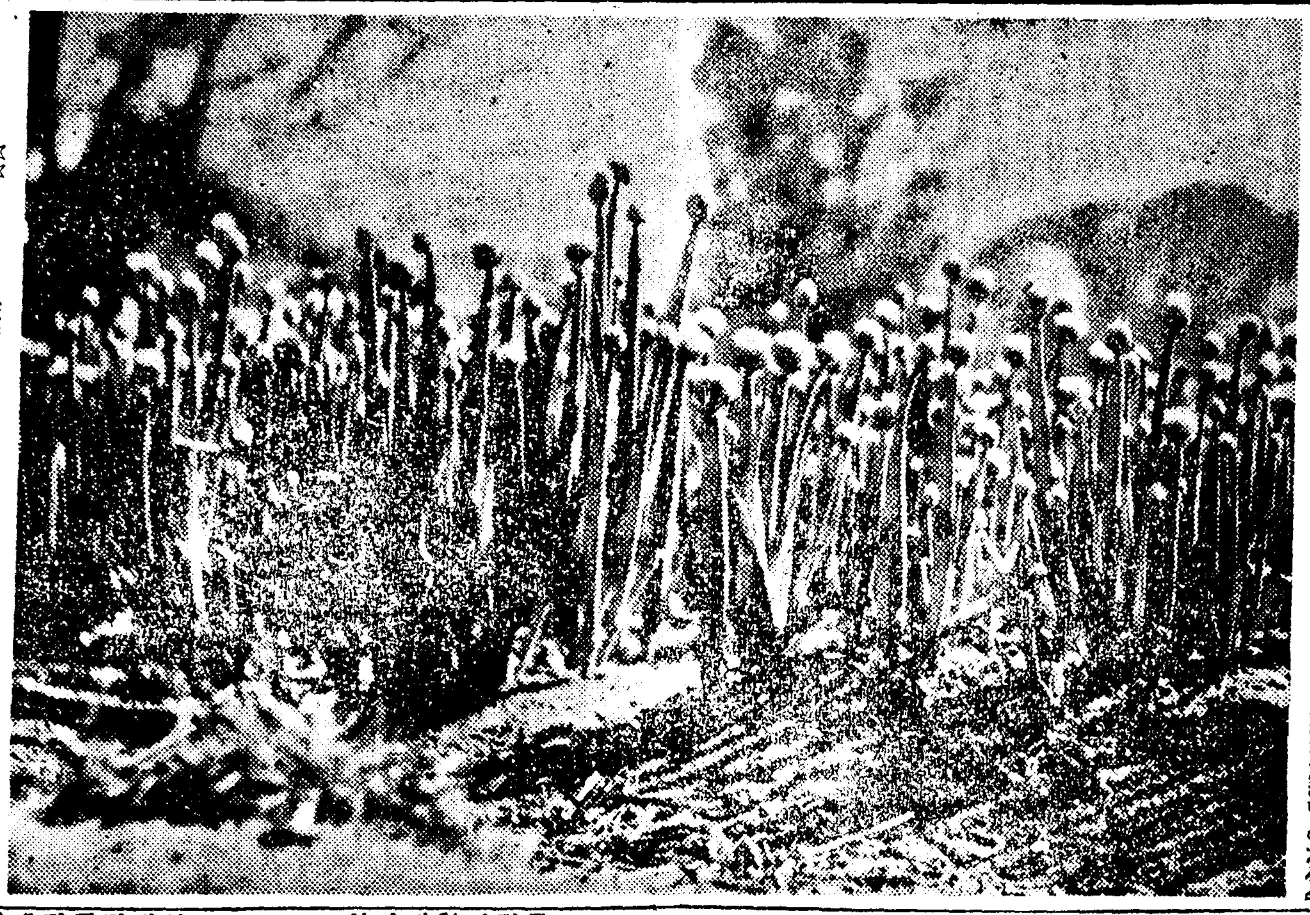

☆☆～庭園의芳香～★★

薰風五月新綠미테
壯觀이룬市民運動
開城七萬府民의體育明日

【開城】제이십일회 전개성시민 운동회는 국민건강주간인 지대운동회는 국민건강주간인 지난오일 고려청년회주최와 본보개성지국 후원미테 "공설"그라운도에서 성대히 막이열리엇다 오전열시 씩스트이 맑은 축소리가 장안을진동시키자 삽시간에 ... 이르 (사진은운동회광경)

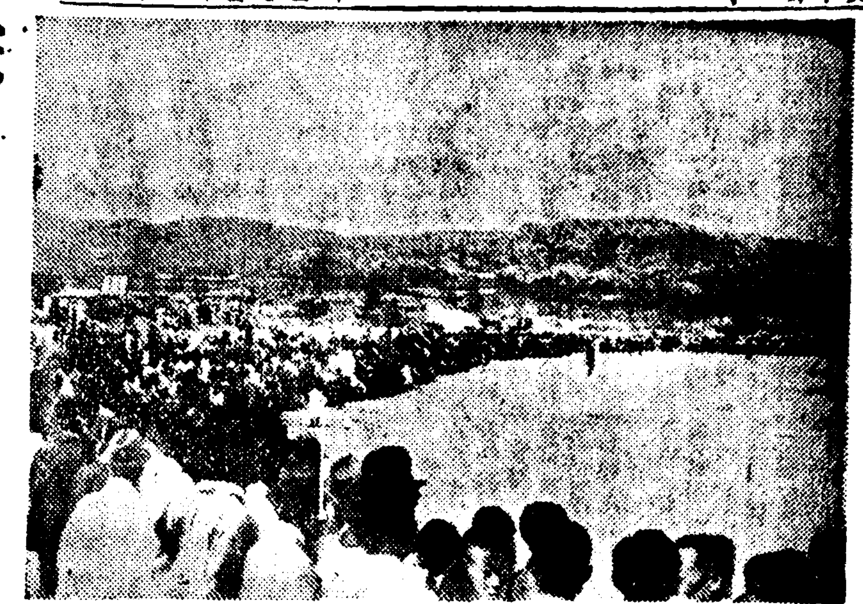

江華漁組新築

【江華】강화어업조합은 전신을 서도(西島)어업조합으로 출생하여 이래십여년동안을 섬에서성으로다니며 구구한살림을 하여오든바 현이사 박원상(朴元相)씨의 취임이래 내무를쇄신하고 외무에 적극노력하여 면목이 외포리(外浦里)에서 강화의 관문인 갑곶리(甲串里)에다 삼십이평의 벽돌집을 건축중이든바 벌써준공되어 ...

【長湖院】 ...

長湖院에火災

【長湖院】사일오후여섯시삼십분 ... 강화어업조합청사 (사진은신축한 ...)

京仁線旅客沙汰
上仁川驛에서판乘車券만도
日三萬七千五、六百枚

【仁川】요즘계속되는 인천유원지의 관객과 월미도(月尾島)의 유원지 그리고 인천각시장에 요즘 ... 인천사이의 요즘의경에서는 그수송능력이 모자라기 한번가는열차에 이용을 ... 다는데 이틀사이에 ... 열차가 하루에 ... 경인승객이 ... 만명이상이 ... 을 ...

健康週間行事
長湍서盛大擧行

【長湍】장단군에서는 기원이천육백년의 국민건강주간을 당하여 무엇보다도 국민의건강을 증진하고 체력의향상을 기하여우수한인적자원의증식을 도모하는것이 긴요하므로 총후국민총동원미테 이운동을 실시하여 소기의목적을 달성하고저 지난이일오전여덟시부터 장단신사에서 각학교 각관공서직원 각단체참가하에 건강기원제를 성대히거행...

鐵原附近의六個郡
丸元管內로移管
元山穀物業者들運動奏効

【元山】종래강원도 철원방면은 인사경은 원산과 관계가 깁흔 회인(丸仁)곡물협회관내로 되어잇스나 지리관계와 제반상황으로 그부근에서나는 미곡은 경성방면으로 가저가게되므로 ... 이라한다 이문제는 원산의 곡물관계 당국자들에 이런사정을 들어 ... 결과 철원관내 ... 이에 대하여 ... 미곡... 원산곡물...

地方人事

◀秦用鎬氏(東一銀行支店) 支配人代理)新任人事 次本社安城支局來訪

◀蘇島面長 權泰東氏(二十四名)는高陽郡主催로 內地視察 中이던바 四日午後三時二十八分 京城驛着으로 歸任

社告

長項支局
位置 忠南長項港
變更 昭和十五年四月二十二日
支局長 朴禮基 右被任

新秦仁支局
位置 湖南線新秦仁驛前
變更 昭和十五年三月十八日
支局長 陳興述 右新任
支局長 金容 右解任

歲月조흔江華人絹
年產量四十萬反

【江華】강화의산업으로 가장유망한것은 인조견직물이니 급속한 발전을 보이고잇어 ... 최근에 누차소개되바이니와 지금 강화직물업조합의 발표를 보면 작년사월부터 금년삼월까지 그조합에서 검사에합격된것이 사십오만다어며 자가용의 ... 나는 조선산직물의 ... 이오 ... 백오 ... 이고잇서 사업가들의 ... 만 ... 장의기업을 올리고잇다

紛糾中의淸津商議
會頭等役員決定
當局調停失敗·決選投票決行

【咸北支社發】상공회의소 회두 문제때문에 문제를 어르킨 청진상공회의소 역원선거는 당국의 조정도 수포에도라가고 마침내 결정투표란 최후수단까지 써가면서 지난사일에 거행되어 다음과가튼 새로운 역원이각각선임되엿다

會頭 川本彰一 副會頭 吳良基 同迫吉次郎 常議員姜台璜 同金李 同植松清 同根石國一 同金原三郎 會計檢査役崔景顯 根石國一 特別議員三浦榮(日鐵所長) 森田豐四郞(中樞院參議) 安藤博(朝銀支店長) 野方寅吉(土木出張所長) 竹村靜八司(殖銀支店長)

紛……糾……顚……末

【咸北支社發】 ... 지난사월에 이르러 최후의 단락을 짓게 되어 시행한 총선거로 의원의 우지게되어 나산의 세진영도 여새로운 "멤버"가 결정된 청진상공회의소는 그후 회두(會頭)부회두(副會頭)선거문제를 둘러싸고 자못심각한 재결전이전개되어 회의소자체로는 물론당국과 민간측의 여기대한 관심은 자못비상하여 지기 그예를 보지못할만큼 긴장한분위기 ...

원래 상공회의소가 가지는사명이 경제전파도기에 처하여 더욱중대해가는 오늘이요 또대처진의 조합도시건설을 영도하는 가장중요한 요옹에 처한만지 이기관의 중역인물여부는 곳 청진건설의 방향에 커다란 영향을 ...

會頭問題

회두의 최후의 단안이나 ... 만지가 지난 ... 씨와 한편은 수산업계 ...

副會頭問題

부회두문제는 ...

... 인선 ... 최후 (...)

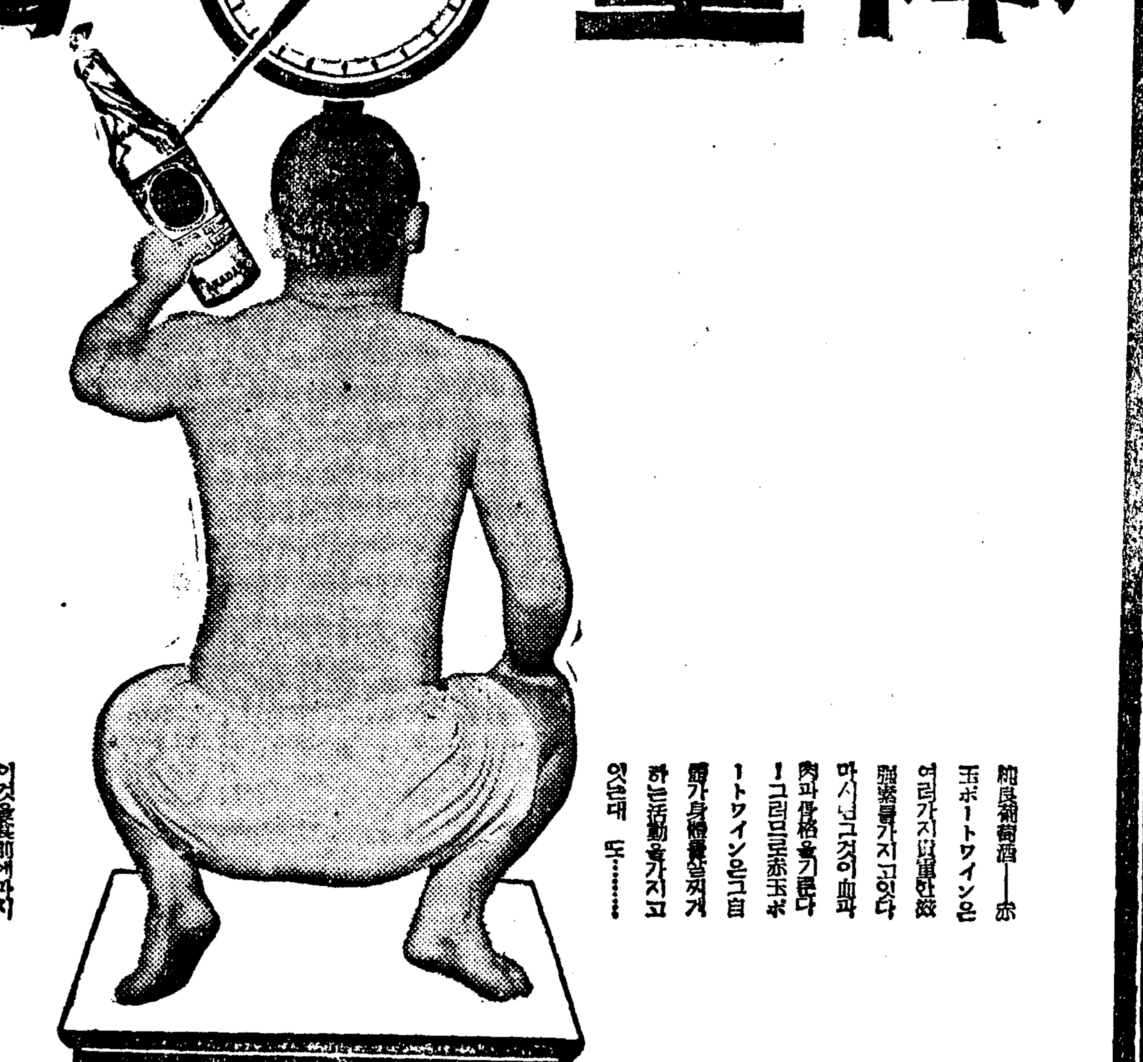

新選文學全集 朝鮮文學讀本大發賣中

不老長壽 強精回春 更少年藥
百補丸
京城堅志町 百補丸會社 一劑十円

頭痛이잘낫는名藥
有名한醫學博士 森田資孝先生御推獎
ノーシン 노ー신
●머리가갈러지는것가티몹시아플때!!
●바눌로쑤시는것가티골치가아플때!!
그리고 머리가아프지안는때도過度한讀書로睡眠이不足하거나
술을過飮하고 餘毒으로 氣分이 나쁜때 조치못할때나 ...
가정에아니라 아초 머리가 ... 이 노ー신의 가장 자신잇는 ...
모자印잇는 노ー신 에잘注意하십시오
定價 四回入 七回入 十三回入 廿八回入
發賣元 荒川長太郎合名會社

長篇小說

青春茂盛【46】

李泰俊 作　鄭玄雄 畵

三角의길 (二)

술이 차게 혼자 지꺼리던 뚝 수도 잠잠해지고 원선생도 방바닥만 나려다보고 이마를 들지못한다.

한참이나 무더운 침묵이 지난다.

원선생은 그제야 동어리와겨드랑에 땀이 철철히 배인것을 깨다르며 부채가 업나를 보앗다. 부채는 보이지 안는다. 원선생은 또 그제야 득수의 방세간에 주의가 된다.

아르튀머리마레는 책상보다도 경대가 먼저 노혀잇다. 경대는 한길이나 될듯이 큰것으로 거울들아메는 붉고 푸른 화장품병들이 여학생의것으로는 지나치게풍성한 진열이 되어잇다. 벽바른 종이도 수색이 아니라 어룽어룽한 바자기를 써서 양실기분을 내엿고 미다지를 우엣사진틀도 대리석 기둥이 잇는 정원연못에서 미인이 목욕하고 잇는 그림이다. 서양녀자배우의 사진도 맹 보엿다. 그의 언면사나이와 지꺼리는 소리가말다툼처럼 높앗고 높다가는갑째기 조용해가니 눈먼사람의귀외신경 더구나 어머니의 신경으로는 그냥 앉저 견딜수업섯던것이다.

갑째기 미다지가 다치신 때문이 아니라 원선생은 마음으로 밀도의 압력을 느낀다.

『이제 득수가 어떠케 될건가? 득수네집이 어떠케 될건가?』

침묵이 넘는 할머니 방식들수와 아버지 앞에보는 어머니 큰딸이 나가서는 우승을 팔고도 드린와서는 살을 팔아 연명을 하는, 그죄와 어둠을 양식으로 삼던 이집의 생활이 다시 득수에게 지욕의 굴레를 씌우려는것이 아닌가?

『나는 득수하나를 마련의것도 구해내리라 하나님께 맹서하지 아니햇는가? 그런데 지금 득수를 구햇는가?』

그러면 아모리 생각하여도 은심을 버리고 득수를 사랑하는 그길한 길밧게는 업는것이다. 사진도 니가쓰던방이다 짐작하매 전부가 득수의 취미로 볼수는 업스나 아모런 여학생보다는 여자를 더느낄수 잇는방이엿다.

생각하면 이미 득수는 학생은 아니다. 책상 우에 던저진 저책보가 끌려지는것은 득수의 학생생활이 영원히 끌려지는것이요 거기서는 그대신 득수라는 한 취소할수업는 여인이란 생되는것이다.

『득수라는여인?』

원선생은 눈을 들어 득수를 살펴본다. 득수는 두발것을 모아 무릅을세우고 무릅우에 이마를 숙엿다. 어깨가 가늘게 진동하고잇다. 그는 더운때처럼 원선생에게 눈물을 드리내노코 흠리고싶지는 안은듯싶다.

원선생은 무슨 기적에 얼른 정신을 채린다. 안마루에서 나는 여자의 기침소리다. 이어 신발소리가 난다. 신발소리는조심스럽게 가까워지더니

『얘, 왓니?』

소리가 들어온다. 머리는 히고 저고리 초마는 때에 겻은 눈먼 노인이다.

『뭐하러 나와요? 저리가요』

하고 득수는 어느틈에 일어낫는지 열어노핫던 미다지를 버락으로 다더버린다.

『무슨 일이 또 생긴게루구나!』

다처진 미다지 밧게서 노인의 소리는 거이 우름이다. 원선생은 가슴이 뭉클해첫다. 주먹을 꽉 힘들여 쥐여본다. 그 노인이란 으레 득수의 어머니일것이다. 딸이 웨들리지 학교에서 일러 좋아온 눈치요 어다.

『은심을 버린다? 득수를 사랑한다? 이집에 이 불상한 식구들에게 맘명을 준다? 내 이 튼튼한 어깨로 득수의 잔약한 어깨에 매달린 이집을 대신 저준다?

그러라면 득수도 얼마나 가벼운 홀몸으로 명랑한생활을 설계할수 잇슬것인가! 진실 득수를 순진하게 밝고 진실하게 해주기위해선 교육도아니다 설교도아니다 먼저 그의 어깨에 매달린 이집 저 불우한 세 인간들의집을 벗겨노하줌이 잇슬것이다! 여자에게 더구나 미혼 처녀에게 양노원과 같은 주엄의가정을 경영시킨다는것은 얼마나 잔인스런 일인가!』

원선생은 의문의 복길로 다시 가슴이 끌린다.

『그러나 나도 인간이 아닌가? 인간이란 인도애(人道愛)만으로는 만족할수 업는것이 아닌가? 한 여자를 더구나 안해의 위치에 와 섯여자를 한 거지나 병자에게처럼 자선으로밧게 사랑할수 업스면 그것은 누구보다도 먼저 그여자자신에게 모욕이 아닐가? 내가 은심에게 느낀 그런 사랑을한번이나 득수에게느낀 적이 잇섯는가? 기억에차슬수업다. 아프로라도 은심에게 바치엇던 사랑을 그대로 득수에게 옮길수가 잇슬것인가?』

원선생은 옥편에업는 글짜와 가치 어듸서 차저야할지조차답답한 대답이엇다.

娛樂趣味

劇壇淨化의一方途

地方劇團의反省을促함

▲…한번도 서울의 유실지대에는 발을 드려놓지못하고 지방에서 지방으로만 돌아다니는 소위 지방순회극단이란 단체가 우후죽순 모두하치서 조선각도에 이백여개나 잇다한다.

▲…놀은 이들 이백여개나되는 순회극단의 목적이란 우선 먹고 살아가자는 단순한 생활문제임에는 다시 말할 필요도업다. 그들은 연극을 내세워가지고그 수입을 긁어모아 호구의방도를 세우는것이다.

▲…그러니까 자연이 그들은 체면도 돌보지안코양심조차 마비시키어 가면서라도 돈수만잇스면 다만업이 뜨자하려할지면『레베르』을 마란도 더수입을 긁어 모아드리기 위하여 온갖 수단을 피우고 선전을하고그리고 연극을 경매하는것이다.

▲…이때문에 지방의 관객들의 연극을 보는정도가 비뚤어지고 평가의 눈이어두어진것은 물론이다. 그리고 서울의 어떠극단이 지방으로 순회공연을 떠나려면 흥가를 갈보를 고처맨 떨어가지고 정말이지 연극을 하는 그들자신들로서도 얼굴이 뜨거운 로 하야말로 상인의근성만을 가지고잇다면 모른거니와 그래도 연극을 한다고간판을 내세우고 배우로서 혹은 극작가로서 출발을 한이상, 좀더 신중히 이점을 생각해볼 아량을 가저야될 이 한편까지 나가지 안흐면 아된다는데는 누구나 좀 생각할 문제이라고 생각한다.

▼…우선 짓을 하여서라도 돈만 번다면 상관업다는 ▼…이미 어굿에도 영화령이 실시되어 즉접 흑은 간접으로 원작 서헤에 잇서서나 제작계획에 잇서서 재삽 고려를 하지안흐면 안되게 된 이상 역시 가등 의미에 잇서서 연극에도 특히 지방의 산재해잇는 순회 전문의 극단에도 그어떠한 형식을 빌려서라도 임전히 상응화한 그들의 연극을 통제할 필요가 잇지 안흘까.

▼…만약 이것이 실시되는날이면 물론 절대적이라고는 바랄수는 업스나 그래도 얼마간이나마 연극의 수준을 올릴수잇게 되지안흘까-도 생각된다.(黃O生)

"文化映畵"最近의傾向

國防·軍事物이斷然首位

문부성(文部省)에서는 작년 시월일일 문화영화의 인정제도를 개시한 이래지난사월육일까지의 새도이 시청한 문화영화 삼백삼십이본에 대하여 흥행서가지로 종별을 나누어 분류연구하여본결과 시국이 시국인만치 국방과군사에관한것이 가장만코 외교에관한것과 지질(地質) 맛닙 광물(鑛物)에관한것이 가장적이엇스며 기타상황과 기록에관한것을 상세히 분류하면다음과갓다

▲군사(軍事)국방(國防)五九 ▲체육(體育)운동(運動)四一 ▲지리풍속(地理風俗)三三 ▲생물(生物)三六 ▲통신(通信)교통(交通)一八 ▲국민교육(國民敎育)一八 ▲보건(保健出生)十七 ▲농촌(農村)목축(牧畜)一五 ▲공업(工業)十五 ▲수산(水産)十三 ▲경제(經濟)一二 ▲물리(物理)화학(化學)一二 ▲척식(拓殖)八 ▲미술공예(美術工藝)八 ▲사회시설(社會施設)六 ▲역사(歷史)전기(傳記)六 ▲음악(音樂)미술(美術)六 ▲교육시설(敎育施設)五 ▲정치(政治)四 ▲지질(地質)광물(鑛物)二 ▲천문기상(天文氣象)三 ▲외교(外交)二 ▲기타二

演劇映畵

和信「뉴-쓰」館 ★…十七日開館

시내 종로화신(和信)『데파-트』육층에신설되는『뉴-쓰』관은 그동안의 개장공사도거진끗나게되엿스므로 드디어 오는십칠일부터 개관하게되엿다. 정원은 약이백오십명가령으로서 입장료는 어른이십전에 소인십전씩이라한다.

★栘林의榮光…

기난 일천구백삼십구년도의『아메리카』영화계의『스타-』는 단연 소년소녀들이엇다. 사진은 올편이 작년도의 전미국남배우상을 탄『미키-、루니-』군이고 왼편이 연기상을 탄 소녀배우『주디-、갈랜드』양 입니다.

海外珍聞

『깐디-』翁 映畵에主演

인도(印度)의『깐디-』옹은지난삼월삼십일『람가-르』에서 개최되엇던 인도 국민대회에 출석하고 인도의 독립을 위해서 단연 매진한다는 결의를 표명하엿스나 이 회의가 끗나자 곳 영화『성웅』『마하트마·깐디-』에 몸소 주연으로 출연하게되엿다.

먼저 늘 입섯는 동포를 위해서 청춘을 다 희생하는 변호사로서 남아(南阿)에 잇서서의 젊은날의『깐디-』가 나타나고 잇다.

동영화중에서도 그중 자미잇는것은『좌골』과의 회견하는 곳이라고 말한다. 그영화는 얼마이전『파-드』나뢰는 긴것으로 완정하면『루-즈벨트』대통령에게 진정하고자 항공으로『와싱톤』에보내게 되어잇다한다.

그리고 동영화는 이십일개국판으로도 만들어저서 인도와 외국에서 동시에 상영할 예정이라한다.

▲『와-너-』는『올리비

곰에게失戀한「라무어-」孃

【紐育發同盟】『시카고』의『보울일-드』동물원에 잇는『판다』란 큰 곰이 나이도 찰만하여서 시들을 기다리며 그날그날 울울히지내므로 이를 동정한 동물원에서는 막대한 비용을 디려서 얼마전에 중경(重慶)으로부터 숫곰한마리를 다려다 주엇다한다.

그래서 언제나 신기한것을 조하하는『아메리카』의 영화인들은 이소식을 듯자 곳 이 멀리서 온 손님을 은마에 동장시키려고『헐리웃드』로 다려왓섯다

그래서 이 동물원의 곰은 호화스럽게도『앙바사더-호텔』이란 곳으로 가서 숙소를 정하엿다 그러나『호텔』에 들어가자 그날부터 맹성을 부려서 세간을 부시고 급기야는 빼지고해서『호텔』의 지배인은 마침내비명을 놀리어다한다 그러나『레스토란』에 잇서서는 경과가 매우 조하엿다한다 그래서드디어 공연하자인『도로시-、라무어-』양과 촬영을 시작 하엿슬때 웬일인지『라무어-』양의팔을 절대로 둣지안코 붓둡더가 결혼한배우를 『찬스』를 노치고 지금은도무 동물원에 가서 철창생활을 하고잇다한다 이리하여 지금은 다만 결혼할짝만 기다리면서『…노락지!、라무어-』『…양이 제일성처-』하면서 고개를 젓고잇다니『헐리웃드』의『스타-』도 곰에게는 당당이실연한 셈이다 (사진은『라무어-』양)

五月中府民舘메모

十一日 朝鮮日報主催…新人音樂會
十二日 金城藥主催…音樂舞踊會
十三日 滿鮮日報主催…音樂舞踊會
十五日 鐵路調査…慰安會
十六日 鄕上錄…主催音樂會
十七日『오-케』主催…音樂會
十八、九日 島工業社…日本少女歌劇
二十一、二日『와카모도』의宣傳…映畵會
二十三日 金東鉉主催…音樂舞踊會
二十五、六日 學友映畵會

海外短信

佛蘭西政府『商業勳章』制定

【巴里同盟】불단서 정부는 이번에 새로이 상업훈장(商業勳章)이란것을 제정 하엿다고 판보도서 정식발표하엿다 이 새로이제정된 훈장은 직업에 근면하고 불란서경제와 및 외국무역에 큰공헌이 잇는자에게 대하여 수여하는것으로서 이의계급은『레-쁘도-르』훈장과 비찬가지로『슈바리에』『오피쉐』『코만단』등 세급으로 나누어잇다. 훈장의 모양은 아름다운 팔각형의 별로서 훈장을조하하고 불란서사람의 가슴을 장식하기에가장조흔물건이라한다

아·디·아비렌도『쬬-지·부랜드』의『콤비』가 호평이므로 인두사람의공연으로『러브·노맨스·삽의(挿話)』를 제작하게 되엇고『밋첼·훅·카-』가 각색을 개시하엿다

▲RKO는『루이즈·마일스톤』감독과 계약해서『로넬도·콜맨』『진자·로자-스』수연의『당신의행복을바준다』의 촬영을 근일중으로 개시한다고

野談

賣心救夫

崔汝成 ⑥

의백이 편지를 보다가 죽는다는 말에 이르러서 별안간 어 소리를 지르고 뒤로 자빠젓다가 다시 일어나

『아- 이게 웬일이요』

하면서 두손으로 땅을 두드리고 땅땅 몸부림을 하며 대성통곡을 하는데 별안간 문밧그로조차 발뚝명거 쓴 판채 한명이 교군꾼을 다리고 들어와 교군을 마루에다 대고

『여보 사또께서 부르시니 들어갑시다』

하다.

의백은 글을채 마치하고 울고마엇다가 할수업시 판가로 들어갓다.

그날 아침에 상동이가 문을 열러 나왓다가 편지를 어더서 허경을 갓다주고가치 드려본즉 유씨가 한편지이레 그 사연이 이러케 씨어잇섯다.

나는 당신께 큰 죄를지은 사람입니다.

내가 처음 상돈씨 부인에게 당신의 말을 들엇슬 때는 나는 당신의 부정한 행위와 불인한 마음을 꾸짓고 욕하엿습니다.

그러나 내종에는 할수업시 당신 뜻을 좃첫다고 허락하엿습니다.

그리고 남편의 추병은 다행히 당신의 은덕을 힘입어 나앗습니다.

그러면 나는 반드시 몸을 당신께 허락하여서 당초 약조를 지키고 당신의 기픈 은혜를 가파야 올습니다.

나는 이것을 모르는것은 아닙니다마는 나는 남편이 잇는 몸이요 여자는 절개가 그 목숨보다 중한 것입니다.

그러니까 당신의 은혜와 약조가 아모리 중할지라도 나의 절개와는 바꿀수가 업습니다.

내가 살아잇고서는 당신의 약조도 지키고 절개도 온전이 할수가 업서서 오직 죽을 길을 밟엇습니다.

갈겨키 주신 돈은 남편이 모다 가프면 후생에나 품을 매저 가프럼니다.

이러케 써 잇다.

허경이가 천만 뜻밧게그런 편지를 보니 가슴이뭉청 내려안고 눈이 뚱그래지면서

『아- 이놈을 어떠케하나 이러케 죽기까지 할줄 알앗스면 그러케 하지햇안흘것을 나는 돈을 쓰고도 사람을죽엿스니 이놈을 어떠케하나』

하면서 두사람이 어찌할줄 모르고 잇섯더니 뭇는영인지 사령이나와서 두사람을 다 잡아갓다.

당시 감사로 잇던이는김개회다.

그는보지 현명한 재질로명종대왕 기유년에 등과하여서 옥당이랑을지내고 연산복서로 퇴귀하엿다가 변인년에 중시장원하고 황해감사를지내고 다시 경상감사로 도임을햇는데 그는 치정에성심이 노파서 민간에 길고를 살피려고 밤마다순역을 돌앗다.

하루는 김감사가 순역을돌다가 선남이솔밧아플 당도하엿슬때 별안간 솔밧속에서 무슨소리가나 킥킥하는 소리가나서 들어가본즉 읜 一젊는여자가 나무에다 목을매고 늘어저서 금방죽으려고 킥킥하고잇섯다.

그래서감사가 얼는사령을시켜서 맨것을끄르고 두러처업고 판사도로들어와서 약을 먹이고 수족을주물럿더니오태가다하엿서 유씨가 회생을 하엿다.

감사가가깝어서 유씨를 보고 자살하려던 이유를 물어서 자세한 사실을 알고 즉시두 군데로사령을 보내서 이의백과 허경과 상돈이를잡아다 사실을 한뒤에 이의백과 유씨는 무죄방백을하고 허경과 상돈이는유부녀를 유인하여 죽을지경까지 이르게한죄로 태형오십도를지려고 하는것을 의백이 내외가죽기로 애원하여서 태형삼도씩만 처서 내쫏고 허경의돈은 감사가 몰이소뒤에 의백의 내외를 집으로 내보내고 감사가각시그연유를 나타에다 주달하여서 유씨의 정문을세우고상사를 숙이내리시고 특지로 이의백을 석성현감을 제수하섯다.

허경은 창하에 죽을것을 유씨내외의 넓은힘을 입어서 살어나뒤에 그는자기의 잘못한일을 크게 뉘우처서 예단을 후이해가지고 의백의집으로가서 잘못한 죄를 복복사죄한뒤에 그 자리에서유씨와 남매를 매진뒤에 죽을때까지 친형가치 지내엿다.

라디오 JODK

產金講座 (五月七日午後六時半)

砂金採取法　劉復烈

사금은 금중에도 가장일칙이 발견되어 인류개화가 시작되면서부터 장식품으로 사용된것으로 나는 먼저사금의생성에 대하여 말슴드리고다음에 사금의시굴(試掘)에 대해서말씀하고 최후에 一、인력법 二、기력법(機力法)의 항목에 나누어 사금의채취법을 여러가지 말슴해보고저합니다

講演 (五月七日午後七時二〇分)

惡의哲學　梨專敎授 朴鍾鴻

무릇 윤리도덕이나 종교에 잇서서 구체적인실천에까지그 소신을 관철하려면 할수록가 장심각하게 느껴지는것은 악의문제일줄압니다。추상적인론은 이나일삼는다면 악이라는것이 손쉬워인것 아직안개가지 대번에 사라저버릴수 잇는것으로 간단히 처리될지도 모르지만 산생활을 그대로 응시하며 참된길을 거르랴고 애쓰는사람이면 악이란것이 쉽사리 근절될 성질의것이아님을 알수잇스리라。그러므로이 근본의해결은 고래로 모든 철학자들의 전철학체계의 방향을 좌우하는 최후의 열쇠가되엿다해도 과언이아니다。

一時調一 (五月七日午後八時三〇分)

秀香江 (紀元二千六百年紀念懸賞當選 金敬寶作)　李承煥

눈속에 이마음이 잠이들어 김혀는데 나는홀노일어 한창하고 안젓스니 압흐로파명한바은 수며오듯 넘이 오다시기 긴재에 올랏드니 정령히오다하거 님은아니오시옵고 외로운까치만이 님을며날아갑디다。

벌서버들개지운곤이날리구나 나의길은시플곳이 바히업서 독노강흘은 물에 더저볼가합니다。

一時調一 (五月八日午後八時五〇分)

旅窓 (紀元二千六百年紀念懸賞當選 朴鳳明作)　李承煥

이대도 바람따라 여기까지 굴러온몸 어데나 물결마냥 흘러간들 떠하리 안개속 타향황혼엔 송아지만 울읍니다 지내면 정이들고 정부치면 살거니 구태여 누을곳을 가려본들 무엇하리 이렁성 편한마음이 보배롭지 아켓소。 옷소매 걷을때면 고향그려 울어보고 가슴 답답할때 잔을들어 어보고 바람에 불레바O은 잘두웃아 갑듸다。

七日(火)

▲午前六時(東) 라디오體操 ▲同七時 宮城遙拜 ▲同一〇時三〇分 氣象通報 家庭時間(東)物語 家庭메모 日用品時勢 ▲正午(東)時報 오늘의演藝案內(레코-드) ▲午後零時五分 獨唱(레코-드) ▲同零時三〇分 뉴-스 ▲同一時一五分 家庭時間 兒童愛護週間(三)『어린이의品性指導』 ▲同四時 뉴-스 職業紹介 張和順 ▲同四時二五分 京城野球春季리-그戰況(國語)但天候戰況이有한時-京城運動場으로부터中繼- ▲同六時 童話(咸興) ▲同六時 幼年童話『고마병정』京城幼年童話씨-클 ▲同六時二五分 어린이新聞 放明學院兒童 ▲同六時三〇分 產金講座『砂金採取法』劉復烈 ▲同七時 뉴-스 天氣豫報 ▲同七時二〇分 講演『惡의哲學』梨花專門敎授 朴鍾鴻 ▲同八時 新作이야기『兄과아우』朴昌遠 ▲同八時 라디오드라마(平壤)『旅愁』-南宮演作 劇團鸞友劇場

責任者 申 哲
女店員 車 基玉
女給 韓 藝麗
妓生 姜 明金
女俳優 李 永實
旅館主人 尹 南彰
團長 車 成三
前田 金 七星
效果 石 宗烈
音樂 城東-라씨-클

▲同八時三〇分 時調 秀香江(紀元二千六百年紀念懸賞當選) 金敬寶作 李承煥 ▲同八時四〇分 玄琴併唱과併唱 一、併唱 (가)진양조 (나)中모리 (다)자진모리 二、併唱 (가)短歌 雲淡風輕 (나)唱劇 沈淸歌 玄琴 申快童 玄琴併唱 李小香 杖鼓 韓成俊 ▲同九時一〇分 西道歌謠 一、愁心歌 二、孔明歌 三、朴淵瀑布 四、방아打鈴 金蘭香 金銀杯 ▲同九時三〇分 뉴-스解說 ▲同九時四〇分 (東)時報 뉴-스、氣象通報、라디오메모、明日曆 ▲同一〇時 地方으로보내는뉴-스 ▲一〇時一〇分 中等國語講座(四) 金鳳姬

第二放送

▲午後零時五分(城)만담 ▲同六時二五分(城)不思議問答 ▲同六時三〇分(東)修養 ▲同七時四〇分(東)講演 ▲同八時三〇分(東)時局講本 ▲同九時 ▲同八時四〇分(東)靑年時間

八日(水)

▲午前六時(東) 라디오體操 ▲同七時 宮城遙拜 ▲同一〇時三〇分 氣象通報 家庭時間 料理法(마른찬사는것) 日用品時勢 ▲正午(東)時報 오늘의演藝 ▲午後零時五分 피아노獨奏(레코-드) ▲同零時三〇分 뉴-스 ▲同一時一五分 家庭時間 兒童愛護週間(四)『아동의智能敎育이야기』 李亨雨 ▲同四時 뉴-스 職業紹介 ▲同四時二五分 京城野球春季리-그戰況(國語)但天候戰況이有한時-京城運動場으로부터中繼- ▲同六時 俗謠解說(一) 어린이俱樂部 ▲同六時二五分 어린이新聞 ▲同六時三〇分 支那語講座(四) ▲同七時 뉴-스 天氣豫報 李相殷 ▲同七時二〇分 講演『民衆과야기』趙福成 ▲同八時 라디오小說『育母日記』玄德作 金福鎭 ▲同八時三〇分 新民謠 一、天安三巨里 二、방아打鈴 三、梁山道 四、닐늬리야 五、사발가 六、密陽아리랑 七、金剛山打鈴 ▲同八時三〇分 歌謠曲(平壤) 全朝鮮男女歌謠曲콩쿠-르入選者發表 一、마음의戀歌(林) 二、國境의부두(沈) 三、追憶의노래(金) 四、人生의길(同) 五、追憶의花園(金) 六、人生의 ▲同八時三〇分 歌謠曲(咸興) 一、비오는紡績(吳) 二、愛戀의曲(金) 三、追憶의노래 四、人生의五線紙(金) 五、白日夢(吳) 六、出征兵士에보내는노래(全) 鏡城 沈明珍 ▲同九時 音律鐵山(會相中에서) 朝鮮正樂傳習所員 ▲同九時三〇分 뉴-스解說 ▲同九時四〇分(東)時報 뉴-스、氣象通報、라디오메모、明日曆 ▲同一〇時 地方으로보내는뉴-스 ▲同一〇時一〇分 레코-드音樂

第二放送

▲午後零時五分(城)講座 ▲同六時二五分(城)演藝 ▲同七時四〇分(東)講演 ▲同八時三〇分(東)時局講本 ▲同八時四〇分(東)講演 ▲同九時(東)物語(東)

決局戰雲이解消

肅淸工作에沒頭

【11】白「二段」千葉 茂　黑 盧 史 (…)

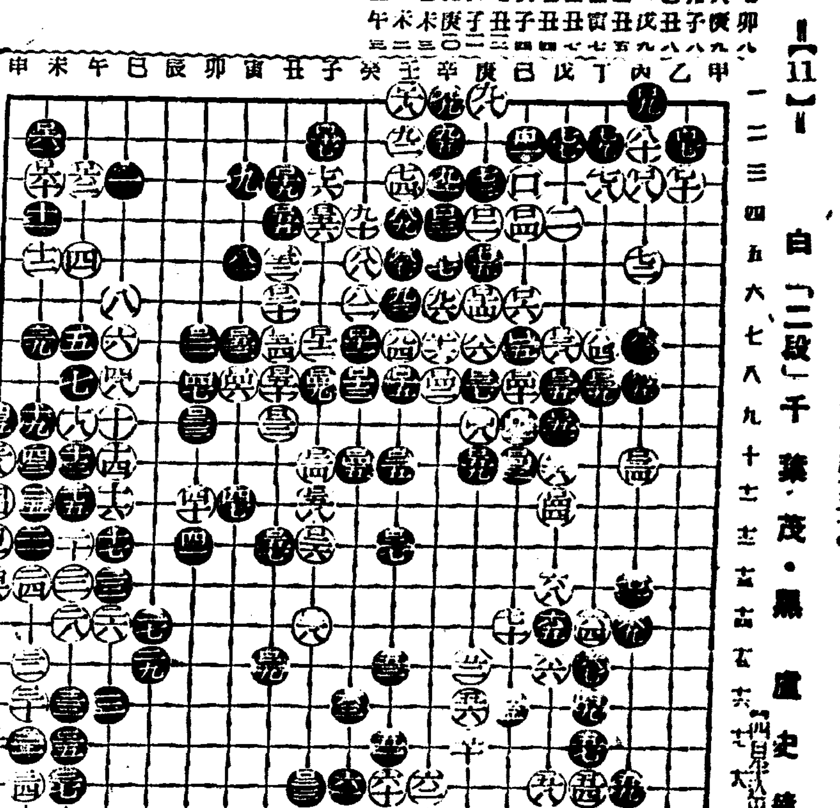

큰자웅을 끄을리고 洗浜刺 罪에 餘波가 相及한다. 黑一四七이 卵의 八은 不問可知이다. 이때에 白은 拔手하엿스니 어디가 異議없가 파연 되로 黑一點을따고보니 廣의 九로 생각한다. 그러나 黑은 어느끝이 白二五二-黑一五一이 正確하다. 이는 그외 五로 弄誤하니 白一五三가 丑의 五 一〇으로 肅清하엿스면 또 차리리 厚했다. 白이 봉소하엿다 이 방위 正解이다. 그러나 다 解消되고 新局 面이 잇슬것을 이로부터 세로 運行하여 一手도 無 事이다 나무는 明日로 미루자?……

京城寶塚劇場
一日ヨリ七日マデ 黃金座改め
ニュース 12・00 3・25 7・00
櫻井潔とその樂團 12・45 4・10 7・45
宮本武藏 10・00 1・25 4・50 8・05
早朝割引有

明治座
5月6日…5月12日上映時間表
信子 10・00
ニュース R・K・O 週日 11・35 3・17 7・00
曉に祈る豫告篇
ゼンダ城の虜 12・03 3・47 7・30
信子 1・40 5・15 9・00

京劇
新興東京春の巨作 家庭の秘密 後篇(相寄る魂)
新興京都大作 愛染河內山

若草東寶
5月7日よりの上映時間表 御入場料五十錢
ニュース 12・10 3・30 6・55
ヴアリエテの乙女 12・20 3・40 7・05
ニュース(文化映畵) 10・30 1・45 5・05 8・30
飛行機はなぜとぶか
新妻鏡(後篇) 10・50 2・05 5・25 8・50
但シ日曜日八九時半より上映

大陸劇場
5月5日ヨリ
ニュース 11・00 2・33 6・30
乙女の曲線告
四季の夢 11・20 2・57 6・48
授業料 1・05 4・44 8・30

桃花劇場
五月五日-七日
朝鮮映畵株式會社 無情
AOK映畵特別提供 間諜船
盛り場八景

劇團高協
巡回日程 五月十四日 十五日 十六日 十七日 北京 十八日 十九日 二十日 天津
香春傳 五막八장
燈蓋불 三幕四場
어머니 一幕

東洋劇場
次週豫告
金 健作 사랑의鋪道 三幕五場
青春座西鮮巡演中

新富座
五月五日-七日
太西洋の秘密
子供の四季

優美館
五月六日より大公開
吼えろ! ヴォルガ
妖鬼イ ンヤ
輝る故鄕
事變ニュース